ПРОЛЕТАРИИ ВСЕХ СТРАН, СОЕДИНЯЙТЕСЬ!

СОВЕТСКАЯ ТАТАРИЯ

ОРГАН ТАТАРСКОГО КРАЙКОМА, КАЗАНСКОГО ОБКОМА И ГОРКОМА КОММУНИСТИЧЕСКОЙ ПАРТИИ СОВЕТСКОГО СОЮЗА И ВЕРХОВНОГО СОВЕТА ТАССР

№ 20 (10138) | Суббота, 24 января 1953 года. | ЦЕНА 20 КОП.

Сегодня в номере:

Социалистическая экономика растет и преуспевает. (Передовая «Правды» за 23 января). (1 стр.).

Об итогах выполнения государственного плана развития народного хозяйства СССР в 1952 году. Сообщение Центрального Статистического Управления при Совете Министров СССР. (1 и 2 стр.).

ПАРТИЙНАЯ ЖИЗНЬ. Н. Потанин. —Не допускать формализма в руководстве политической работой. (2 стр.).

В Совете Министров ТАССР (3 стр.).

В. Николаев. — В Тетюшском районе. (3 стр.).

Из писем в редакцию. (3 стр.).

СОВЕТЫ СПЕЦИАЛИСТА. 1. А. Расулов.—Хранение овощей и картофеля. 2. А. Горшунов. — Как защитить сады от грызунов. 3. М. Шелковский, Ш. Кутуева. — Обезвреживание кормов, пораженных грибками. (3 стр.).

Ленинские дни за рубежом. (4 стр.).

Протест министра иностранных дел Китайской Народной Республики Чжоу Эньлая. (4 стр.).

Против антидемократического избирательного закона. (4 стр.).

После утверждения антидемократической избирательной реформы в Италии. (4 стр.).

События в Корее. (4 стр.).

В боянском бундестаге. (4 стр.).

Новое правительство США. (4 стр.).

ФИЗКУЛЬТУРА И СПОРТ. (4 стр.).

Социалистическая экономика растет и преуспевает

Сегодня публикуется Сообщение Центрального Статистического Управления при Совете Министров СССР, об итогах выполнения государственного плана развития народного хозяйства СССР в 1952 году. Это сообщение является свидетельством новых замечательных успехов в развитии социалистической экономики и культуры, достигнутых советским народом под мудрым руководством великой партии Ленина — Сталина.

В 1952 году — втором году пятой сталинской пятилетки — значительных успехов добилась социалистическая промышленность, являющаяся ведущей силой в экономическом развитии страны. **Годовой план производства валовой продукции за 1952 год выполнен в целом по промышленности на 101 процент. Валовая продукция всей промышленности СССР в 1952 году выросла по сравнению с 1951 годом на 11 процентов.** Как известно, годовой план производства валовой продукции в 1951 году также был перевыполнен. Следовательно, задания пятой сталинской пятилетки, рассчитанные на два первых года пятилетки, выполнены с превышением. Созданы, таким образом, благоприятные условия для досрочного выполнения пятилетки в целом.

В истекшем году повысилось качество продукции. Улучшилось использование оборудования, снизился расход сырья, материалов, топлива и электроэнергии на единицу продукции. Производительность труда рабочих в промышленности возросла на 7 процентов. Снижение себестоимости промышленной продукции в 1952 году с учетом снижения цен на сырье, материалы топливо и тарифов на электрическую и тепловую энергию и грузовые перевозки составило более 8 процентов.

Рост и совершенствование социалистического производства в 1952 году, как и в предыдущие годы, происходили на базе достижений советской науки и техники. За год советским машиностроением создано около 600 важнейших новых типов и марок машин и механизмов, внедрено около 800 тысяч изобретений, технических усовершенствований и рационализаторских предложений, направленных на улучшение и коренное усовершенствование процессов производства.

Крупных успехов добились труженики социалистического сельского хозяйства. Посевные площади под урожай 1952 года увеличились по сравнению с 1951 годом на 2 миллиона 765 тысяч гектаров; посевы наиболее ценной зерновой культуры — пшеницы расширены на 3 миллиона 320 тысяч гектаров. Валовой урожай зерна в минувшем году составил восемь миллиардов пудов. При этом валовой урожай пшеницы на 23 процента превысил урожай 1951 года. Увеличился валовой урожай хлопка, сахарной свеклы, подсолнечника, льна и других технических культур, а также картофеля и овощей. Достигнуты новые успехи в развитии животноводства.

Еще более укрепилась техническая база сельского хозяйства. В истекшем году сельское хозяйство получило 131 тысячу тракторов в переводе на эталонированные, 41 тысячу зерноуборочных комбайнов, 57 тысяч грузовых автомобилей и свыше двух миллионов различных машин и орудий. Машинно-тракторные станции выполнили три четверти основных полевых работ в колхозах. Успешно претворяется в жизнь план преобразования природы.

Наряду с ростом промышленности и сельского хозяйства неуклонно развивается железнодорожный, речной, морской и автомобильный транспорт нашей страны.

В Советской стране в огромных масштабах осуществляется капитальное строительство. Объем государственного капитального строительства в прошлом году составил 111 процентов к 1951 году. Успешно выполнены установленные на 1952 год плановые задания по строительству крупнейших гидроэлектростанций и оросительных систем на Волге, Дону, Днепре и Аму-Дарье. В минувшем году вступил в действие первенец великих строек коммунизма — Волго-Донской судоходный канал имени В. И. Ленина — грандиозное сооружение сталинской эпохи.

Достигнутые успехи во всех отраслях народного хозяйства привели к дальнейшему повышению материального и культурного уровня жизни советского общества. В этом ярко проявляется действие основного экономического закона социализма.

«Цель социалистического производства, — учит товарищ Сталин, — не прибыль, а человек с его потребностями, то есть удовлетворение его материальных и культурных потребностей».

Как видно из публикуемого сегодня сообщения, в истекшем году продолжалось дальнейшее развертывание советской торговли. В 1952 году население было продано товаров по линии государственной и кооперативной торговли на 10 проц. больше, чем в 1951 году. Советское правительство с 1 апреля 1952 года осуществило новое — пятое по счету после отмены карточной системы — снижение государственных розничных цен на товары массового потребления.

В народном хозяйстве продолжался рост числа рабочих и служащих. К концу минувшего года численность рабочих и служащих составляла у нас 41,7 миллиона человек. В прошлом году, как и в предыдущие годы, безработицы в стране не было.

В истекшем году достигнуты дальнейшие успехи в области культурного строительства, здравоохранения и городского благоустройства. Значительно возросло число учащихся в старших классах средних школ и студентов в высших учебных заведениях.

Советское государство вкладывает громадные средства в жилищное строительство. За минувший год государственными предприятиями, учреждениями и местными Советами, а также населением городов и рабочих поселков с помощью государственного кредита построены жилые дома общей площадью свыше 27 миллионов квадратных метров. Кроме того, в сельских местностях построено 370 тысяч жилых домов.

Основным показателем увеличения общественного богатства и подъема благосостояния советского народа является непрерывный рост национального дохода. За период с 1940 по 1951 год национальный доход СССР вырос на 83 процента. В 1952 году он возрос по сравнению с 1951 годом на 11 процентов.

В Советской стране весь национальный доход является достоянием трудящихся. В результате снижения цен на товары массового потребления, роста денежной заработной платы рабочих и служащих, увеличения денежных и натуральных доходов крестьян и роста выплаты льгот населению за счет государства доходы рабочих и служащих в 1952 году по расчету за одного работающего увеличились по сравнению с 1951 годом на 7 процентов и доходы крестьян по расчету на одного работающего в сельском хозяйстве — на 8 процентов.

Наши достижения велики, но советским людям, воспитанным великой партией Ленина—Сталина, несвойственно успокаиваться на достигнутом. Известно, что в нашей работе имеются серьезные недостатки. В минувшем году, как отмечается в сообщении ЦСУ, недовыполнили годового плана выпуска продукции министерства тяжелого машиностроения, транспортного машиностроения, сельскохозяйственного машиностроения, промышленности строительных материалов, лесной промышленности, рыбной промышленности.

Некоторые предприятия нарушают задания по качеству и сортности продукции и допускают брак в производстве. В ряде отраслей промышленности по выполняются планы производства в установленном ассортименте. Так, например, Министерство тяжелого машиностроения не выполнило в 1952 году план производства отдельных видов энергетического оборудования, Министерство станкостроения — отдельных видов станков, Министерство сельскохозяйственного машиностроения—некоторых сельскохозяйственных машин, Министерство промышленности строительных материалов СССР — некоторых видов цемента. Министерство лесной промышленности СССР не выполнило план вывозки деловой древесины.

Неторопливость такого рода недостатков очевидна. Государственный план — это закон. Все предприятия обязаны выполнять установленные для них государственные задания и обеспечивать народное хозяйство высококачественной, нужной ему продукцией.

Решения XIX съезда партии, гениальный труд товарища Сталина «Экономические проблемы социализма в СССР», его речь на заключительном заседании съезда вызвали в нашем народе новый прилив творческих сил. В стране все шире развертывается социалистическое соревнование за досрочное выполнение заданий пятой сталинской пятилетки, растут ряды передовиков и новаторов производства. Долг партийных, советских, хозяйственных, профсоюзных и комсомольских организаций — всемерно развивать этот подъем творческой активности масс в борьбе за выполнение и перевыполнение пятой пятилетки, всемерно поддерживать передовиков производства, шире развертывать критику недостатков в работе наших организаций с целью быстрейшей ликвидации этих недостатков.

Пятая сталинская пятилетка определяет новый мощный подъем народного хозяйства нашей страны, обеспечивает дальнейший значительный рост материального благосостояния и культурного уровня народа. Тесно сплоченный вокруг партии Ленина—Сталина, советский народ самоотверженно борется за претворение в жизнь пятого сталинского пятилетнего плана, за новые успехи в строительстве коммунизма.

(Передовая «Правды» за 23 января).

Об итогах выполнения государственного плана развития народного хозяйства СССР в 1952 году

Сообщение Центрального Статистического Управления при Совете Министров СССР

Развитие промышленности, сельского хозяйства и транспорта, капитальное строительство, развертывание товарооборота и повышение материального и культурного уровня жизни народа в 1952 году характеризуется следующими данными:

I.
ВЫПОЛНЕНИЕ ПЛАНА ПРОИЗВОДСТВА В ПРОМЫШЛЕННОСТИ

Годовой план производства **валовой продукции за 1952 год выполнен в целом** по промышленности на 101 процент. Отдельными министерствами годовой план производства валовой продукции промышленности выполнен следующим образом:

	Процент выполнения годового плана за 1952 год
Министерство черной металлургии	103
Министерство цветной металлургии	100
Министерство угольной промышленности	100,2
Министерство нефтяной промышленности	100,7
Министерство электростанций	100,9
Министерство химической промышленности	102
Министерство электропромышленности	102
Министерство промышленности средств связи	100,9
Министерство тяжелого машиностроения	99
Министерство автомобильной и тракторной промышленности	102
Министерство станкостроения	100,5
Министерство машиностроения и приборостроения	100,7
Министерство строительного и дорожного машиностроения	104
Министерство транспортного машиностроения	96
Министерство сельскохозяйственного машиностроения	96
Министерство промышленности строительных материалов СССР	99
Министерство лесной промышленности СССР	90
Министерство бумажной и деревоперерабатывающей промышленности	102
Министерство легкой промышленности СССР	100,6
Министерство рыбной промышленности СССР	94
Министерство мясной и молочной промышленности СССР	100,5
Министерство пищевой промышленности СССР	103
Промышленные предприятия Министерства хлопководства СССР	99,9
Промышленные предприятия Министерства путей сообщения	100
Промышленные предприятия Министерства здравоохранения СССР	103
Промышленные предприятия Министерства кинематографии СССР	107
Промышленные предприятия Главного управления по делам полиграфической промышленности, издательств и книжной торговли при Совете Министров СССР	104
Министерства местной и Министерства местной топливной промышленности союзных республик	103
Промысловая кооперация	102

В 1952 году выпущено сверх плана значительное количество промышленной продукции: чугуна, стали, проката, стальных труб, некоторых цветных металлов, угля, нефти, бензина, керосина, дизельного топлива, природного газа, силовых трансформаторов, легковых автомобилей, шарикоподшипников, экскаваторов, бульдозеров, металлорежущих станков, каустической и кальцинированной соды, минеральных удобрений, ядохимикатов для борьбы с вредителями сельскохозяйственных культур и сорняками, красителей и других химикатов, автокрышек, оконного стекла, шифера, бумаги, шерстяных и шелковых тканей, чулочно-носочных изделий, велосипедов, фотоаппаратов, пианино и роялей, а также сыра, сгущенного молока, кондитерских изделий, чая, виноградного вина, папирос, спичек и других видов промышленной продукции.

В истекшем году улучшилось качество промышленной продукции, однако некоторые предприятия нарушают задания по качеству и сортности продукции и допускают брак в производстве.

В ряде отраслей промышленности не выполняются планы производства в установленном ассортименте. Так, например, Министерство тяжелого машиностроения не выполнило в 1952 году план производства отдельных видов энергетического оборудования, Министерство станкостроения — отдельных видов станков, Министерство сельскохозяйственного машиностроения — некоторых сельскохозяйственных машин, Министерство промышленности строительных материалов СССР — некоторых видов цемента. Министерство лесной промышленности СССР не выполнило план вывозки деловой древесины.

II.
РОСТ ПРОИЗВОДСТВА ПРОМЫШЛЕННОЙ ПРОДУКЦИИ

Производство важнейших видов промышленной продукции в 1952 году изменилось по сравнению с 1951 годом следующим образом:

	1952 год в процентах к 1951 году
Чугун	114
Сталь	110
Прокат	112
Рельсы железнодорожные	153
Трубы стальные	114
Медь	116
Цинк	124
Свинец	117
Уголь	107
Нефть	112
Бензин	126
Дизельное топливо	134
Газ природный	102
Электроэнергия	113
Троллейбусы	в 11,9 раза
Автомобили	107
Шарикоподшипники	117
Нефтеаппаратура	144
Металлургическое оборудование	112
Экскаваторы крупные одноковшовые	107
Экскаваторы многоковшовые	122
Турбины паровые	108
Крупные гидротурбины	124
Турбогенераторы	130
Гидрогенераторы	138
Крупные электрические машины	107
Автопогрузчики	103
Электромоторы	106
Электролампы	109
Станки металлорежущие—Министерство станкостроения	103
Химическое оборудование	128
Прядильные машины	118
Ткацкие станки	139
Счетные машины	153
Тракторы	107
Свеклокомбайны	119
Косилки тракторные	120
Зерноочистительные машины	107
Сода каустическая	111
Сода кальцинированная	121
Минеральные удобрения	108
Ядохимикаты для борьбы с вредителями сельскохозяйственных культур и сорняками	145
Красители синтетические	108
Каучук синтетический	109
Автопокрышки	101
Бумага	109
Цемент	115
Шифер	126
Мягкая кровля	114
Кирпич	119
Стандартные дома	127
Велосипеды	143
Радиоприемники	106
Патефоны	123
Швейные машины	120
Часы	109
Фотоаппараты	128
Пианино и рояли	118
Хлопок-волокно	107
Ткани хлопчатобумажные	106
Ткани шерстяные	108
Ткани шелковые	129
Мясо	115
Масло животное	101
Молочные продукты	105
Сгущенное молоко	128
Масло растительное	109
Сыр	115
Сахар	103
Кондитерские изделия	112
Консервы	111
Чай	112
Мыло	102
Спирт	110
Папиросы	112
Виноградное вино	128
Пиво	106

Валовая продукция всей промышленности СССР в 1952 году выросла по сравнению с 1951 годом на 11 процентов.

В 1952 году народное хозяйство СССР, в соответствии с государственным планом снабжения, получило сырья, материалов, топлива, электроэнергии и оборудования значительно больше, чем в 1951 году.

В истекшем году продолжалось дальнейшее улучшение использования оборудования в промышленности. В черной металлургии использование полезного объема доменных печей за истекший год улучшилось против 1951 года на 5 процентов.

Съем стали с одного квадратного метра площади пода мартеновских печей увеличился на 3 процента. На предприятиях Министерства нефтяной промышленности скорость эксплуатационного бурения увеличилась по сравнению с 1951 годом на 4 процента. Улучшилось использование мощностей на нефтеперерабатывающих заводах и увеличился процент выхода светлых нефтепродуктов из перерабатываемого сырья. На предприятиях Министерства угольной промышленности повысилась производительность угольных комбайнов «Донбасс». На предприятиях Министерства электростанций удельный расход топлива на производство электроэнергии снизился на 2,3 процента. Улучшилось использование мощностей по производству синтетического аммиака и серной кислоты в химической промышленности, а также использование мощностей в цементной промышленности. Улучшилось использование оборудования в хлопчатобумажной, шерстяной, шелковой и трикотажной промышленности. Однако в ряде отраслей промышленности и особенно в машиностроении и в лесной промышленности имеются еще значительные резервы неиспользованных мощностей.

Расход сырья, материалов, топлива и электроэнергии на единицу продукции в 1952 году снижен по сравнению с 1951 годом, однако на ряде предприятий допускается перерасход сырья и материалов против установленных норм.

Снижение себестоимости промышленной продукции в 1952 году с учетом снижения цен на сырье, материалы, топливо и тарифов на электрическую и тепловую энергию и грузовые перевозки составило более 8 процентов.

III.
ВНЕДРЕНИЕ НОВОЙ ТЕХНИКИ В НАРОДНОЕ ХОЗЯЙСТВО

Рост и совершенствование социалистического производства в 1952 году, как и в предыдущие годы, происходили на базе внедрения достижений советской науки и техники.

Советским машиностроением в 1952 году создано около 600 важнейших новых типов и марок машин и механизмов, обеспечивающих дальнейший технический прогресс народного хозяйства. При этом станкостроительной промышленностью освоено более 200 новых типов и марок металлорежущих и деревообрабатывающих станков и кузнечно-прессовых машин, в том числе новые конструкции высокопроизводительных уникальных и тяжелых станков, станков-автоматов и полуавтоматов и новые автоматические станочные линии.

Выпущены новые типы угольных комбайнов для механизации трудоемких работ в шахтах с маломощными пластами угля и новая аппаратура и оборудование для разведки нефтяных пластов и месторождений.

Новые типы оборудования выпущены для электростанций, металлургической, химической и других отраслей промышленности, в их числе более экономичные гидравлические и паровые турбины, высокопроизводительное прокатное оборудование, машины для сварки жаропрочных сплавов и малоуглеродистой стали, новые типы аппаратов и приборов для автоматического контроля и регулирования производственных процессов.

Выпущены новые образцы мощных скреперов, бульдозеров и землеройных машин, а также экскаваторов-драглайн для механизации земляных и погрузо-разгрузочных работ в строительстве.

Для механизации возделывания зерновых и технических культур в сельском хозяйстве, а также механизации работ на животноводческих фермах созданы новые конструкции машин, механизмов и орудий, в том числе самоходная пневматическая хлопкоуборочная машина для районов неполивного хлопководства, силосоуборочный комбайн, сеялки-культиваторы высокой производительности, машины для борьбы с вредителями и болезнями сельскохозяйственных культур.

Значительно возросла механизация производства во всех отраслях народного хозяйства.

На шахтах Министерства угольной промышленности, где уже в предыдущие годы была завершена механизация зарубки, отбойки, доставки и откатки угля, в 1952 году проведены работы по дальнейшей механизации наиболее трудоемких процессов добычи угля — навалки угля в лавах и погрузки угля и породы при прохождении подготовительных выработок. Объем механизации этих работ в 1952 году по сравнению с 1951 годом увеличился по навалке угля на 25 процентов, по погрузке угля и породы — на 17 процентов. Продолжалось внедрение новых видов крепления подготовительных выработок металлической крепью и железобетонными стойками. К концу 1952 года общее число перевезенных на дистанционное управление комбайнов и врубовых машин составило около 2.000 и конвейерных линий — более 1.600.

В лесной промышленности возросла механизация основных лесозаготовительных работ. В 1952 году по сравнению с 1951 годом объем механизированных работ по Министерству лесной промышленности СССР увеличился по валке леса на 26 процентов по подвозке леса — на 20 процентов и по погрузке леса — на 39 процентов. Несмотря на увеличение объема механизации лесозаготовок, лесная промышленность неполностью выполнила в 1952 году задания по механизации лесозаготовительных работ.

В истекшем году возросла механизация погрузо-разгрузочных работ на железнодорожном и водном транспорте.

В 1952 году получили дальнейшее развитие высокопроизводительные технологические процессы и автоматизация производств в различных отраслях промышленности.

На рудниках Министерства черной металлургии успешно применялись новые высокопроизводительные методы добычи железных руд. Проведены работы по интенсификации производственных процессов при плавке чугуна и стали, увеличивающие производительность доменных и мартеновских печей. Продолжалось оснащение металлургических печей приборами автоматического регулирования теплового режима.

К концу 1952 года в системе Министерства электростанций закончен перевод на автоматическое управление всех агрегатов гидроэлектростанций, находящихся в эксплуатации. Переведены на телемеханическое управление гидроэлектростанции, имеющие более 50 процентов общей мощности гидроэлектростанций. Более широкое применение получила автоматизация производственных процессов на тепловых электростанциях.

В нефтяной промышленности повысился удельный вес турбинного бурения в общем объеме бурения. Успешно внедрялся форсированный режим в турбинном бурении скважин и двухсменное бурение, обеспечивающие повышение скорости бурения и сокращение сроков монтажных работ. Дальнейшее развитие получили также методы добычи нефти путем поддержания пластовых давлений, особенно при помощи законтурного заводнения. Продолжалось внедрение вторичных методов добычи нефти посредством нагнетания воды, газа и воздуха в нефтяные пласты.

В машиностроении широкое применение новых видов модифицированного чугуна — заменителя стали и прогрессивного проката. Дальнейшее развитие получили передовые методы скоростной обработки металла. Внедрялись новые поточные линии в производстве деталей и на сборке машин, аппаратов и приборов. Продолжалось оснащение автоматической аппаратурой термических и нагревательных печей, увеличилось количество автоматов и полуавтоматов, применяемых в различных технологических процессах.

Продолжалось внедрение новых высокопроизводительных агрегатов, машин и автоматов в хлопчатобумажной, шерстяной и других отраслях легкой промышленности, а также поточных методов в производстве чулочно-трикотажных изделий. Проведены работы по дальнейшему оснащению предприятий пищевой промышленности автоматами, автоматическими линиями, а также приборами и аппаратами для автоматического контроля и регулирования производственных процессов.

(Окончание на 2-й стр.).

Об итогах выполнения государственного плана развития народного хозяйства СССР в 1952 году

Сообщение Центрального Статистического Управления при Совете Министров СССР

(Окончание. Начало на 1 стр.).

В 1952 году во всех отраслях народного хозяйства возросло число изобретений и рационализаторских предложений, внесенных трудящимися. Количество внедренных изобретений, технических усовершенствований и рационализаторских предложений в промышленности, строительстве и на транспорте составило около 800 тысяч.

IV.
СЕЛЬСКОЕ ХОЗЯЙСТВО

Посевные площади под урожай 1952 года увеличились по сравнению с 1951 годом на 2 миллиона 765 тысяч гектаров. При этом посевы наиболее ценной зерновой культуры — пшеницы — расширены по сравнению с 1951 годом на 3 миллиона 320 тысяч гектаров. Увеличились в 1952 году также посевы хлопчатника, сахарной свеклы, подсолнечника и других технических культур. Значительно расширены посевы кормовых корнеплодов, силосных культур, многолетних трав.

По данным Главной государственной инспекции по определению урожайности при Совете Министров СССР в 1952 году получен хороший урожай зерновых и технических культур. Валовой урожай зерновых культур в 1952 году составил 8 миллиардов пудов. При этом валовой урожай пшеницы на 28 процента превысил урожай 1951 года. Увеличился по сравнению с 1951 годом валовой урожай хлопка, сахарной свеклы, подсолнечника, льна и других технических культур, а также картофеля и овощей.

В 1952 году продолжался дальнейший рост и укрепление материально-технической базы сельского хозяйства.

В истекшем году сельское хозяйство получило 131 тысячу тракторов, в переводе на 15-сильные, 41 тысячу зерноуборочных комбайнов, из них 21 тысячу самоходных комбайнов, 57 тысяч грузовых автомобилей и свыше двух миллионов почвообрабатывающих орудий, посевных, уборочных и других сельскохозяйственных машин, а также машин и оборудования для животноводческих ферм.

В результате возросшей технической вооруженности сельского хозяйства еще более повысился уровень механизации сельскохозяйственных работ в колхозах и совхозах. Машинно-тракторные станции в 1952 году выполнили своим тракторным и машинным парком три четверти основных полевых работ в колхозах. В истекшем году в колхозах механизирована почти вся пахота и свыше 80 процентов сева. Почти полностью механизирован сев хлопчатника, сахарной свеклы и других технических культур. В колхозах убрано комбайнами 70 процентов посевов зерновых культур, более двух третей посевов сахарной свеклы убраны свеклокомбайнами и тракторными свеклоподъемниками.

При значительно возросшем объеме сельскохозяйственных работ, произведенных машинно-тракторными станциями в колхозах в 1952 году, машинно-тракторные станции непосредственно выполнили план работ по уборке картофеля, силосованию кормов и подъему зяби.

Значительно увеличилось в колхозах применение электроэнергии для водоснабжения, приготовления кормов, доения коров, стрижки овец.

Поголовье общественного скота в колхозах за 1952 год увеличилось: коров — на 6 процентов, свиней — на 4 процента, овец — на 7 процентов, лошадей — на 4 процента.

В совхозах Министерства совхозов СССР за истекший год поголовье коров возросло на 5 процентов, свиней — на 4 процента, овец — на 8 процентов, лошадей — на 9 процентов.

Колхозы, лехозы, машинно-тракторные и лесозащитные станции, а также совхозы степных и лесостепных районов европейской части СССР, выполнив принятый в 1948 году план полезащитных лесонасаждений, произвели в 1952 году посадки и посевы полезащитных лесонасаждений на площади свыше 725 тысяч гектаров. Годовой план лесопосадок перевыполнен.

В 1952 году произведены большие работы по развитию орошаемого земледелия и по осушению болот и заболоченных земель.

V.
РОСТ ПЕРЕВОЗОК ЖЕЛЕЗНОДОРОЖНОГО, ВОДНОГО И АВТОМОБИЛЬНОГО ТРАНСПОРТА

Годовой план грузооборота железнодорожного транспорта на 1952 год перевыполнен. По сравнению с 1951 годом грузооборот возрос на 9 процентов. Общий план среднесуточной погрузки выполнен железными дорогами на 104 процента. Однако некоторые железные дороги не выполнили установленный для них план погрузки важнейших грузов. Задание по ускорению оборота вагона в истекшем году выполнено. Расход топлива на тонно-километр на железных дорогах сократился по сравнению с 1951 годом на 2,4 процента.

Грузооборот речного транспорта увеличился по сравнению с 1951 годом на 12 процентов при некотором недовыполнении годового плана.

Грузооборот морского транспорта увеличился по сравнению с 1951 годом на 9 процентов. Годовой план грузооборота морским транспортом в 1952 году выполнен.

Грузооборот автомобильного транспорта возрос по сравнению с 1951 годом на 15 процентов.

VI.
РОСТ КАПИТАЛЬНОГО СТРОИТЕЛЬСТВА

Объем государственного капитального строительства в 1952 году составил 111 процентов к 1951 году. Объем капитального строительства электростанций составил 126 процентов, в черной и цветной металлургии — 111 процентов, в угольной и нефтяной промышленности — 105 процентов, в машиностроении — 112 процентов, в промышленности строительных материалов — 109 процентов, в легкой и пищевой промышленности — 109 процентов и в жилищном строительстве — 116 процентов к 1951 году.

За 1952 год введены в действие значительные новые производственные мощности во всех отраслях народного хозяйства.

Успешно выполнены установленные на 1952 год плановые задания по строительству крупнейших гидроэлектростанций и оросительных систем на Волге, Дону, Днепре и Аму-Дарье.

В 1952 году вступил в строй Волго-Донской судоходный канал имени В. И. Ленина.

Строительные организации получили в 1952 году большое количество высокопроизводительных машин и механизмов. Наличный парк экскаваторов увеличился по сравнению с 1951 годом на 25 процентов, скреперов — более чем на 40 процентов, бульдозеров — на 20 процентов, башенных кранов — более чем на 70 процентов; немного увеличился также парк других строительных машин и механизмов. На стройках осуществляется переход от механизации отдельных процессов к комплексной механизации строительных работ. Однако строительные машины и механизмы на многих стройках используются еще неудовлетворительно.

Стоимость строительства в 1952 году снижена по сравнению с 1951 годом. В то же время многие строительные организации не обеспечили выполнение установленного государственным планом задания по снижению стоимости строительства за счет улучшения организации строительных и монтажных работ и сокращения накладных и административно-хозяйственных расходов.

Государственными предприятиями, учреждениями и местными Советами, а также населением городов и рабочих поселков с помощью государственного кредита в 1952 году построены жилые дома общей площадью свыше 27 миллионов квадратных метров. Кроме того, в сельских местностях построено 370 тысяч жилых домов.

VII.
РАЗВЕРТЫВАНИЕ ТОВАРООБОРОТА

В 1952 году продолжалось дальнейшее развертывание советской торговли. На основе новых успехов, достигнутых в области промышленного и сельскохозяйственного производства, повышения производительности труда и снижения себестоимости продукции, Правительство осуществило с 1 апреля 1952 года новое — пятое по счету после отмены карточной системы — снижение государственных розничных цен на товары массового потребления. С 1 апреля 1952 года было проведено также снижение цен на книги, включая учебники. Новое снижение цен способствовало дальнейшему укреплению советского рубля, повышению его покупательной способности и дальнейшему увеличению продажи товаров населению.

В течение 1952 года было продано населению товаров по линии государственной и кооперативной торговли на 10 процентов больше, чем в 1951 году. При этом продажа отдельных важнейших товаров увеличилась: мяса — на 10 процентов, рыбопродуктов — на 13 процентов, масла животного, растительного и прочих пищевых жиров — на 17 процентов, яиц — на 9 процентов, молока и молочных продуктов — на 17 процентов, сахара — на 26 процентов, кондитерских изделий — на 19 процентов, шелковых тканей — на 20 процентов, овсяных — на 11 процентов, трикотажных изделий — на 17 процентов, чулок и носков — на 11 процентов, кожаной обуви — на 15 процентов, мебели — более чем на 20 процентов, мыла — на 7 процентов, строительных материалов для населения — более чем на 20 процентов, велосипедов — на 24 процента, часов — на 20 процентов, телевизоров — на 27 процентов, фотоаппаратов — на 30 процентов, швейных машин — на 22 процента, патефонов — на 25 процентов. Значительно увеличилась продажа населению домашних холодильников, пылесосов и стиральных машин.

В 1952 году расширилась торговая сеть государственной и кооперативной торговли. За год было открыто около 7 тысяч новых магазинов. Значительно увеличилась сеть специализированных магазинов в городах, рабочих поселках и в сельских местностях.

В 1952 году продолжала увеличиваться продажа продуктов на колхозных рынках, особенно значительно возросла продажа муки, крупы, картофеля, овощей, птицы, яиц, меда.

VIII.
УВЕЛИЧЕНИЕ ЧИСЛЕННОСТИ РАБОЧИХ И СЛУЖАЩИХ И РОСТ ПРОИЗВОДИТЕЛЬНОСТИ ТРУДА

Численность рабочих и служащих в народном хозяйстве СССР на конец 1952 года составила 41,7 миллиона человек и была больше, чем в конце 1951 года, на девятьсот тысяч человек. В промышленности, в сельском и лесном хозяйстве, в строительстве и на транспорте численность рабочих и служащих за год увеличилась на семьсот двадцать пять тысяч человек, в учебных, научно-исследовательских и лечебных учреждениях — на сто пятнадцать тысяч человек, в общественном питании и в жилищно-коммунальном хозяйстве — на шестьдесят тысяч человек.

В 1952 году, как и в предыдущие годы, безработицы в стране не было.

В истекшем году сокращено ремесленные, железнодорожные, горнопромышленные училища, школы фабрично-заводского обучения и горнопромышленные школы и направлено на работу в промышленность, строительство и на транспорт 326 тысяч молодых квалифицированных рабочих.

Путем индивидуально-бригадного ученичества и наставничества в 1952 году проведено повышение квалификации и обучение семи миллионов восьмисот тысяч рабочих и служащих.

Производительность труда рабочих в промышленности возросла в 1952 году против 1951 года на 7 процентов, в том числе в машиностроении — на 10 процентов, в черной металлургии — на 8 процентов, в цветной металлургии — на 8 процентов, в угольной промышленности — на 4 процента, в нефтяной промышленности — на 5 процентов, в химической промышленности — на 8 процентов.

Производительность труда рабочих в строительстве возросла в 1952 году по сравнению с 1951 годом на 7 процентов.

IX.
КУЛЬТУРНОЕ СТРОИТЕЛЬСТВО, ЗДРАВООХРАНЕНИЕ И ГОРОДСКОЕ БЛАГОУСТРОЙСТВО

В 1952 году продолжался дальнейший рост культурного уровня советского народа.

В связи с развитием семилетнего и среднего образования число учащихся в 5—10 классах увеличилось за 1952 год более чем на один миллион пятьсот тысяч человек, при этом число учащихся в 8—10 классах увеличилось на один миллион человек.

В соответствии с поставленной задачей перейти от семилетнего образования на всеобщее среднее образование в столицах республик, городах республиканского подчинения, в областных, краевых и крупнейших промышленных центрах, число учащихся в этих городах в 8—10 классах увеличилось в 1952 году на 44 процента.

В высших учебных заведениях (включая вечерние) обучалось в 1952 году 1.442 тысячи студентов, или на 85 тысяч человек больше, чем в 1951 году; в техникумах и других средних специальных учебных заведениях (включая вечерние) обучалось 1.475 тысяч человек, или на 106 тысяч человек больше, чем в 1951 году.

Общая численность занятых в народном хозяйстве специалистов, имеющих законченное высшее образование или среднее техническое образование, в 1952 году была на 8 процентов больше, чем в 1951 году.

Расширилось обучение трудящихся без отрыва от производства в высших и средних специальных учебных заведениях и в общеобразовательных школах. Так число обучающихся в заочных и вечерних высших учебных заведениях увеличилось по сравнению с 1951 годом на 8 процентов, в заочных и в вечерних техникумах — на 11 процентов и в школах рабочей и сельской молодежи — на 8 процентов.

В 1952 году при высших учебных заведениях и научных учреждениях готовилось к научной работе свыше 27 тысяч аспирантов.

За выдающиеся работы в области науки, изобретательства, литературы и искусства удостоено звания лауреата Сталинской премии 1.776 ученых, инженеров, изобретателей, работников литературы и искусства, рабочих и передовиков сельского хозяйства.

В 1952 году в стране имелось 368 тысяч библиотек всех видов, находящихся в ведении государственных и общественных организаций, с числом книг более 830 миллионов экземпляров.

Число книготоргов за 1952 год по сравнению с прошлым годом увеличилось на 5 процентов.

В течение лета 1952 года 5 миллионов 500 тысяч детей и подростков отдыхали в пионерских лагерях, детских санаториях, экскурсионно-туристских базах или организованно выезжали на летний период в дачные местности с детскими садами, детскими яслями и детскими домами.

В 1952 году было достигнуто дальнейшее улучшение лечебного и санитарно-профилактического обслуживания населения. Расширена сеть больничных учреждений, родильных домов, диспансеров и других лечебных учреждений, а также санаториев и домов отдыха. Число коек в больницах и родильных домах возросло по сравнению с 1951 годом более чем на 50 тысяч. Численность врачей по сравнению с 1951 годом увеличилась на 14 тысяч.

Медицинская промышленность в 1952 году выпустила продукции на 23 процента больше, чем в 1951 году. Значительно увеличился выпуск высокоэффективных лечебно-профилактических средств, диагностической и лечебной аппаратуры и медицинских инструментов.

В 1952 году проводились большие работы по строительству коммунальных предприятий и благоустройству городов и рабочих поселков, по строительству водопроводов и канализации, расширению трамвайного и троллейбусного сообщения, по газификации и теплофикации жилых зданий. Проводились также большие работы по замощению и асфальтированию городских улиц и площадей, озеленению городов и рабочих поселков, устройству бульваров, скверов и парков.

X.
РОСТ НАЦИОНАЛЬНОГО ДОХОДА И ДОХОДОВ НАСЕЛЕНИЯ

Национальный доход СССР в 1952 году вырос по сравнению с 1951 годом на 11 процентов.

В Советском Союзе весь национальный доход принадлежит трудящимся. При этом трудящиеся СССР для удовлетворения своих личных материальных и культурных потребностей получили, как и в прошлом году, около трех четвертей национального дохода, а остальная часть национального дохода осталась в распоряжении государства, колхозов и кооперативных организаций для расширения социалистического производства и на другие общегосударственные и общественные нужды.

Рост национального дохода позволил значительно улучшить материальное положение рабочих, крестьян и интеллигенции и обеспечить дальнейшее расширение социалистического производства.

Улучшение материального положения населения СССР нашло свое выражение в росте денежной и реальной заработной платы рабочих и служащих и в увеличении доходов крестьян как от общественного колхозного хозяйства, так и от приусадебного и личного хозяйства.

В 1952 году население, как и в предыдущие годы, получило за счет государства пособия и выплаты по социальному страхованию рабочих и служащих, пенсии по социальному обеспечению, бесплатно и по льготным ценам путевки в санатории, дома отдыха и детские учреждения, пособия многодетным и одиноким матерям, бесплатную медицинскую помощь, бесплатное обучение и повышение квалификации, стипендии учащимся и ряд других выплат и льгот. Далее, все рабочие и служащие, то есть около 42 миллионов человек, получили с сохранением заработной платы отпуска продолжительностью не менее двух недель, а работникам многих профессий более продолжительный отпуск. В 1952 году население получило указанных выплат и льгот за счет государства на сумму около 129 миллиардов рублей.

В результате снижения цен на товары массового потребления, роста денежной заработной платы рабочих и служащих, увеличения денежных и натуральных доходов крестьян и роста выплат и льгот населению за счет государства — доходы рабочих и служащих по расчету на одного работающего увеличились в 1952 году по сравнению с 1951 годом на 7 процентов и доходы крестьян по расчету на одного работающего в сельском хозяйстве — на 8 процентов.

Центральное Статистическое Управление при Совете Министров СССР

ПАРТИЙНАЯ ЖИЗНЬ

НЕ ДОПУСКАТЬ ФОРМАЛИЗМА В РУКОВОДСТВЕ ПОЛИТИЧЕСКОЙ РАБОТОЙ

XIX съезд Коммунистической партии Советского Союза поставил перед партийными организациями задачи всемерного подъема идеологической работы, дальнейшего повышения уровня марксистско-ленинского образования коммунистов, воспитания социалистической сознательности у трудящихся. Успешное претворение в жизнь этих важнейших указаний съезда является насущной потребностью нашего развития по пути от социализма к коммунизму. В настоящее время вся политическая работа партийных организаций должна быть направлена на глубокое разъяснение решений XIX съезда партии, гениального труда И. В. Сталина «Экономические проблемы социализма в СССР», и мобилизации трудящихся на досрочное выполнение пятилетнего плана.

Многие партийные комитеты после съезда значительно улучшили руководство партийной пропагандой и агитационной работой среди населения. Однако некоторые районы партии допускают формализм в этом деле. Причинами такого положения являются все еще не изжитая недооценка идеологической работы, слабое внимание к дальнейшему совершенствованию всех средств коммунистического воспитания трудящихся, отсутствие повседневной целевой помощи первичным партийным организациям.

Одной из серьезных форм этой помощи является обсуждение на бюро райкома отчетов первичных партийных организаций. Результаты обсуждения находятся в прямой зависимости от того, насколько глубоко райком сумеет разобраться в содержании политической работы партийной организации, раскрыть основные причины недостатков. Именно этого до сих пор не уяснили себе работники Бондюжского райкома партии. 15 января бюро райкома обсуждало вопрос о постановке массово-политической работы в связи с избирательной кампанией по выборам в местные Советы в колхозе им. Кирова. Для подготовки вопроса в колхоз выезжал молодой пропагандист, совсем недавно принедший на партийную работу.

Отсутствие достаточного опыта не позволило ему сделать правильные выводы из богатого материала, собранного на месте. После возвращения в райком пропагандист два дня потратил на подготовку проекта решения. Тщетной оказалась его просьба, обращенная к секретарю райкома т. Шарифуллину. Сославшись на занятость, т. Шарифуллин не стал разговаривать с пропагандистом, не помог разобраться в фактах, дать им правильную оценку. Подготовленный проект решения перед обсуждением на заседании бюро райком не был прочитан, хотя он далеко не отвечал требованиям, был в основном переписан с решения бюро, принятого в 1950 году. В результате, в проекте не нашли отражения основные недостатки политической работы партийной организации. Более того, в проекте не было сказано о тех больших требованиях, какие предъявили партийным организациям XIX съезд Коммунистической партии Советского Союза в области пропаганды и агитации.

Это не помешало бюро райкома принять проект в целом без существенных изменений и дополнений. Да и не могло быть иначе: на ходе всего обсуждения столь важного вопроса, каким является массово-политическая работа, лежала печать поверхностности и формализма. На бюро присутствовало всего четыре члена бюро, причем двое из них — тт. Шарифуллин и Митрин во время выступлений секретаря первичной парторганизации, трех заведующих агитпунктами и пропагандиста неоднократно выходили из кабинета. Секретарь райкома т. Шарифуллин, непосредственно занимающийся вопросами идеологической работы, на протяжении всего заседания спешно писал, вернее переписывал с постановления бюро Казанского обкома КПСС проект решения по клубообслуживанию населения. Кстати сказать, клубообслуживание в районе далеко не удовлетворяет запросов населения и во всяком случае требует к себе не этакого скоропалительного, кабинетного, а самого внимательного отношения.

В результате, когда наступил момент обсуждения вопроса, обсуждать его оказалось некому: двое из членов бюро — тт. Шарифуллин и Митрин снова отсутствовали.

После продолжительной паузы слово взял первый секретарь райкома т. Шарифуллин. Но что мог сказать полезного для улучшения деятельности партийной организации, какой дельный совет мог подать человек, который не разобрался в обстановке, в положении дел на месте? Ничего. Так оно и произошло. Сделав несколько упреков в адрес товарищей, выступавших на колхоза, к тому же упреков весьма мелочных, т. Шарифуллин потребовал от секретаря партийной организации т. Ланина обратить внимание на быстрейшее выполнение плана вывозки леса и закончил свое выступление выражением надежды, что после бюро партийная организация улучшит постановку массово-политической работы среди населения.

Желающих выступить больше не оказалось. Обсуждение вопроса увенчалось традиционными заверениями, которые были провозглашены вышедшими из колхоза товарищами по требованию ведущего заседание бюро секретаря райкома партии т. Багаутдинова.

Подобная кустарщина не имеет ничего общего с требованием всемерного подъема политической работы и объясняется тем, что работники Бондюжского района до сих пор еще не отрешились от порочных методов руководства ею, увлекаясь хозяйством, забывают о вопросах идеологии, глубоко не вникают в них.

Между тем в деятельности партийной организации колхоза им. Кирова имеются серьезные недостатки. Агитация среди населения ведется на низком идейном уровне, не носит боевого, целеустремленного характера. Одной из причин этого является отсутствие методической помощи агитаторам, их неумение связывать бытовые, повседневные задачи колхоза, района с общими перспективами нашего движения вперед.

Низкий уровень политической работы среди населения наблюдается не только в сельхозартели им. Кирова, но и во многих других колхозах, учреждениях, предприятиях. Непростительно затишье в политической агитации и лекционной работе допущено в последнее время партийной организацией Бондюжского завода, о чем справедливо говорили коммунисты на состоявшемся недавно заводском партийном собрании. Не случайно на предприятии, добившемся значительных успехов в последнем квартале минувшего года, сейчас не выполняется производственная программа.

Следует сказать, что никто из руководящих работников района на этом собрании не присутствовал, хотя там обсуждался важный вопрос о мерах улучшения партийного просвещения. А ведь, присутствуя на собрании, они бы узнали, что в такой большой партийной организации как заводская, составляющей по числу коммунистов одну треть всей партийной организации района, имеются серьезные упущения. Выступавшие указывали, что посещаемость занятий в большинстве кружков сети партпросвещения не превышает 50 процентов, учеба проводится на низком идейно-теоретическом уровне. Еще хуже поставлено самостоятельное изучение марксистско-ленинской теории. Многие из занимающихся самообразованием не имеют индивидуальных планов, консультации для них не проводятся.

Несмотря на то, что партийная организация располагает большим количеством лекторов, как заявила член партии т. Куркина, ими никто не руководит, не подсказывает, где и на какие темы надлежит читать лекции. Секретарь парткома завода т. Некрасов только на днях разработал план чтения лекций среди рабочих. Из-за отсутствия контроля за деятельностью агитаторов, многие из них не работают. На заводе слабо используется наглядная агитация для разъяснения решений XIX съезда партии.

Райком партии безразлично относится к своему печатному органу. Это привело к тому, что со страниц районной газеты «Стахановец» почти изгнаны материалы об агитационно-пропагандистской работе партийных организаций. Планы редакции утверждаются на бюро райкома партии формально. Например, в плане редакции на январь нет даже упоминания об освещении вопросов политической агитации и партийной пропаганды. Но он был утвержден без всяких замечаний и предложений. У редакции очень узок круг актива корреспондентов. Материалы, помещаемые на страницах газеты, часто носят случайный характер. Почти никто из руководящих работников района в газете не выступает.

Недавно по плану райкома должно было состояться районное совещание редакторов стенных газет. Плохая организационная подготовка привела к срыву совещания: явилось всего четыре человека.

Как видно, работники райкома партии еще не сумели перестроить свою деятельность в свете требований XIX съезда КПСС по вопросам идеологической работы, формально относятся к проведению политических мероприятий.

Решения XIX съезда партии, труд И. В. Сталина «Экономические проблемы социализма в СССР» вооружают партийные организации боевой программой подъема идеологической работы. Претворить эту программу в жизнь, осуществить решительный поворот к идеологическим вопросам, как насущным, боевым вопросам партийной работы, улучшить руководство этим важнейшим делом — первостепенная задача партийных организаций. Об этом ни на минуту не должны забывать работники Бондюжского района партии.

Н. ПОТАНИН.

Изучение материалов XIX съезда партии

Трудящиеся Актанышского района с огромным интересом изучают материалы XIX съезда КПСС и гениальное произведение товарища И. В. Сталина «Экономические проблемы социализма в СССР».

Во всех кружках и политшколах района состоялись первые занятия, на которых начинался историческая речь товарища И. В. Сталина на XIX съезде партии. Наиболее организованно и на высоком идейно-теоретическом уровне прошли занятия в кружках партийных организаций колхозов «На пути социализма», «Победа», райсельхозтехда и других. Слушатели задавали вопросы, активно обсуждали высказанные товарищем Сталиным положения о работе коммунистических партий и их задачах.

Во всех кружках и политшколах, районной партийной школе состоялись вторые занятия по новой программе, которые также прошли организованно.

Газета «За сталинский урожай».

В Совете Министров ТАССР

Совет Министров ТАССР, заслушав доклад председателя исполкома Мортовского райсовета т. Насыбуллина, отметил крайне неудовлетворительную работу исполкома райсовета по подготовке к выборам в местные Советы депутатов трудящихся.

Многие сельские Советы, выделив помещения для агитпунктов и участковых избирательных комиссий, не приняли необходимых мер к их своевременному оборудованию. В Яковлевском, Синеторском, Костеневском, Мортовском, Аппаевском сельсоветах помещения, где размещены участковые избирательные комиссии, не имеют топлива и соответствующей мебели.

Исполком райсовета и многие сельские Советы не проявляют заботы об изготовлении избирательных ящиков и материалов для оборудования кабин. До сих пор не решен вопрос об обеспечении участковых и окружных избирательных комиссий соответствующим транспортом.

Исполком райсовета несерьезно отнесся к составлению списков избирателей. В ряде сельсоветов работа по уточнению данных об избирателях была поручена малограмотным и малоопытным людям, вследствие чего в Мортовском, Большие-Армалинском и других сельсоветах совершенно не были учтены избиратели 1934 и 1935 годов рождения.

В Атнинском и Котюковском сельских Советах значительное количество избирателей до сих пор не ознакомлено с избирательным законом. Агитаторы редко бывают в закрепленных за ними десятидворках.

Многие культурно-просветительные учреждения района не включились в подготовку к выборам, слабо ведут агитационно-массовую работу среди населения. В Яковлевском, Верхне-Юрашевском, Кукмаркинском и ряде других сельсоветов клубы и избы-читальни бездействуют, плохо организовано кинообслуживание населения. В Альметьевском, Больше-Армалинском и Атнинском сельсоветах с ноября 1952 года не демонстрировались кинокартины.

С начала избирательной кампании исполком райсовета не заслушивал на своих заседаниях отчеты отдельных сельсоветов об их работе по подготовке к выборам в местные Советы, не обсуждал вопрос о деятельности культурно-просветительных учреждений.

Совет Министров Татарской АССР особо отметил, что исполком Мортовского райсовета депутатов трудящихся (т. Насыбуллин) недостаточно уделяет работу по подготовке к выборам с улучшением работы советских и хозяйственных органов, активизацией деятельности депутатов и постоянных комиссий местных Советов, крайне слабо направляет возросшую политическую и производственную активность трудящихся района на успешное выполнение стоящих перед районом хозяйственных и политических задач.

К 10 января 1953 года государственный план выполнен весь выполнен районом только на 51 проц. В колхозах неудовлетворительно идет подготовка к весеннему севу, особенно очистка семян, ремонт инвентаря и проведение зимних агротехнических мероприятий. План ремонта тракторов выполнен лишь на 41 проц. Особенно тревожно положение с зимовкой скота в колхозах.

Совет Министров Татарской АССР обязал исполком Мортовского райсовета депутатов трудящихся (т. Насыбуллина) устранить в кратчайший срок недостатки, отмеченные в настоящем постановлении, и принять исчерпывающие меры к быстрейшему завершению организационно-технической подготовки к выборам в местные Советы депутатов трудящихся. В этих целях предложено:

широко развернуть разъяснение трудящимся, в особенности избирателям, вопросов принимающим участие в выборах. Используя в выборах в местные Советы и великих принципов Сталинской Конституции, привлекая к этой работе политически подготовленных советских работников, депутатов и сельскую интеллигенцию;

принять меры к быстрейшему завершению оборудования и оформления помещений агитпунктов и участковых избирательных комиссий, обеспечить их необходимым запасом топлива, керосина. Разместить участковые избирательные комиссии отдельно от окружных и сельских избирательных комиссий;

в трехдневный срок выделить для размещения сельских и окружных избирательных комиссий благоустроенные помещения, обеспечив их топливом, освещением и необходимой мебелью;

обеспечить районную, участковые и окружные избирательные комиссии по выборам в областной и районный Советы депутатов трудящихся транспортом на весь период избирательной кампании;

не позднее 1 февраля 1953 года отремонтировать сохранившиеся от прошлых выборов ящики для опускания избирательных бюллетеней, а также изготовить в необходимом количестве новые ящики по установленным образцам;

принять меры к устройству необходимого количества кабин для голосования, из расчета по одной на 150—200 избирателей;

организовать при избах-читальнях и избирательных участках справочную работу по вопросам, связанным с проведением выборов в местные Советы депутатов трудящихся;

установить во всех избирательных участках постоянные дежурства советского актива;

систематически заслушивать на заседаниях исполкома райсовета отчеты председателей сельсоветов о их работе по подготовке к выборам в местные Советы депутатов трудящихся;

немедленно принять меры к завозу в сельские магазины керосина, замирового стекла и других необходимых товаров;

обеспечить активное участие всех культурно-просветительных учреждений в избирательной кампании, особенно в развертывании агитационно-массовой работы среди населения. В декадный срок снабдить все избы-читальни, клубы, библиотеки соответствующей литературой, а также топливом, керосином;

организовать своевременный и тщательный учет и обобщение всех критических замечаний, предложений и пожеланий избирателей, внесенных в период избирательной кампании. Разработать и утвердить на заседании исполкома райсовета и сельских Советов практические мероприятия по выполнению наказов избирателей.

Совет Министров Татарской АССР обратил особое внимание исполкома Мортовского райсовета депутатов трудящихся на необходимость сочетания проводимой работы по подготовке к выборам в местные Советы депутатов трудящихся с успешным выполнением стоящих перед районом хозяйственных и политических задач, развертыванием социалистического соревнования в честь предстоящих выборов за досрочное выполнение районом зимнего плана несогласован, за образцовую подготовку колхозов и МТС к весеннему севу и проведение зимовки скота в колхозах.

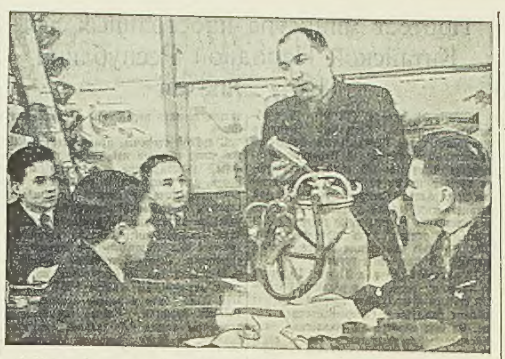

В Казанском ветеринарно-зоотехническом институте им. Н. Э. Баумана открыта новая кафедра механизации животноводческих ферм. На снимке: заведующий кафедрой кандидат технических наук И. Ф. Пикуза объясняет студентам зоотехнического факультета устройство доильного агрегата. Фото Б. Мясникова.

В ТЕТЮШСКОМ РАЙОНЕ

СЕЛЬСКИЕ КЛУБЫ В ЭТИ ДНИ

Оживленно в эти дни в сельских культпросветучреждениях. В Больше-Бисярском клубе для колхозников устраивается громкие читки газет и журналов, коллективное слушание радиопередач, беседы о приближающихся выборах в местные органы государственной власти. Широко используются различные формы и средства наглядной агитации. На улицах и в общественных зданиях вывешены плакаты и лозунги, призывающие активно бороться за осуществление грандиозного плана пятой сталинской пятилетки.

В клубе организована выставка литературы к избирательной кампании. Внимание посетителей привлекает красочно оформленная фотовитрина «Мир победит войну!»

Большую работу проводят Удельно-Исаковская, Болунчинская, Башкинская избы-читальни. В помещении Зеленовского клуба любовно оформлена витрина «Граждане СССР имеют право на труд, на отдых и на образование». На днях здесь состоялась интересная беседа на тему «Права и обязанности граждан СССР». Ее прослушало более 70 человек.

ДЛЯ ВЕЛИКИХ СТРОЕК КОММУНИЗМА

Коллектив Тетюшского карьерно-строительного участка «Куйбышевгидростроя» в минувшем году перевыполнил план добычи гравия для великой стройки коммунизма. Экипаж землеройной машины «Волжская 17», возглавляемый механиком т. Усейкиным, добился высоких производственных показателей.

С окончанием навигации землеройная машина отведена на ремонт. Коллектив участка готовится к навигации 1953 года. Он развернул строительство жилых и служебных помещений. За короткий срок возведено здание для материально-технического склада, идет строительство помещения конторы. В ближайшие дни начнется сборка стандартного жилого дома площадью 412 кв. метров.

ПОВЫШЕННЫЕ ОБЯЗАТЕЛЬСТВА РЕМОНТНИКОВ

Высокой производительностью труда славится передовые рабочие Тетюшской межрайонной мастерской капитального ремонта. Так, слесари тт. Камаев и Захаров, токарь т. Карпанов систематически выполняют по полторы-две нормы.

Отав на стахановскую вахту в честь предстоящих выборов в местные Советы, стахановцы приняли на себя новые повышенные обязательства. Коллектив мастерской обязался выполнить двухмесячный план ремонта моторов к 25 февраля, снизить себестоимость ремонта моторов на 2—3 процента, сэкономить на квартал 7.600 рублей.

В РАЙПРОМКОМБИНАТЕ

В этом году рабочие райпромкомбината обязались повысить производительность труда на 3,5 проц. и снизить себестоимость продукции не менее чем на пять процентов. Намечено расширить выпуск мебели, гончарных, бондарных изделий, кирпича, пиломатериалов, улучшить их качество. Заведующий мебельным производством т. Зотов, столяры тт. Хайзин и Митягин осваивают выработку дубовых стопов, комодов и полумягких стульев. Первая партия этой мебели уже изготовлена.

Организуется обжиг угля для колхозных кузниц. Приступлено к подсеке штукатурной дранки. Начинается подготовка к производству летнего транспорта.

ВЫСОКИЕ ЗАРАБОТКИ МЕХАНИЗАТОРОВ

Хорошо потрудились в истекшем сезоне механизаторы Тетюшского района. Многие из них значительно перевыполнили свои социалистические обязательства, помогли колхозам во-время и с высоким качеством провести сельскохозяйственные работы.

За стахановский труд трактористы и комбайнеры получают хорошую оплату. Бригадир тракторной бригады Тетюшской МТС И. Бузынин выработал в прошлом году 1.724 трудодня, за что ему причитается 258 пудов хлеба и 6.896 рублей деньгами. Бригадир Д. Низаев получает шесть тысяч рублей и 270 пудов хлеба. На лицевом счету тракториста А. Махова —975 трудодней. Он заработал около 150 пудов зерна и 3.904 рубля. Большую сумму денег и много продуктов получают трактористы тт. Балыканов, Демагин и другие.

Высоки доходы у комбайнеров. Так, например, комбайнер Тетюшской МТС т. Мартынов получил 2.950 рублей и 90 пудов хлеба. Кроме того, 25 пудов зерна ему будет выдано в порядке натуральной премии от МТС.

В. НИКОЛАЕВ.
Редактор районной газеты «Ленинская правда».

Из писем в редакцию

Разве так помогают школам?

Как известно, уровень учебно-воспитательной работы в школах зависит, главным образом, от подготовленности преподавательских кадров, от их опыта работы и правильной расстановки. К сожалению, этого правила не придерживаются заведующий отделом народного образования Ленинского района г. Казани т. Фаткеев и заведующий городо т. Самойлов.

В Ленинском районе в сложившейся практики учеба средней мужской школе № 36 очень низок уровень учебно-воспитательной работы, слаба дисциплина учащихся. Это объясняется тем, что значительная часть учителей не чувствует должной ответственности за порученное дело, не сплотилась в единое стремление обеспечить высокое качество учебы, мало уделяет внимания индивидуальной работе с отстающими учениками. По основной причиной отставания школы является формализм и бесконтрольность, допущенные районным отделом народного образования при ее комплектовании. Вопреки приказу министра просвещения РСФСР заведующий отделом т. Фаткеев до начала учебного года укомплектовал школу № 36 более чем наполовину из учителей, не имеющих необходимого опыта педагогической работы. Кроме того, сюда было переведено несколько учителей, не справившихся с работой в других школах.

Директором был назначен т. Кознов, работавший до этого директором вечерней школы рабочей молодежи, а завучем т. Шишурина, бывшая заведующая начальной школой. Она имеет только среднее образование и слабо разбирается в методике и постановке преподавания в средней школе.

Отдел народного образования предоставил самотеку набор учащихся, в результате чего директоры некоторых школ, в частности № 112, перевели сюда значительное количество отстающих и недисциплинированных учеников. После окончания первой четверти, которая показала очень низкую успеваемость, заместитель директора школы т. Мухамедов (директор находился в отпуске) сделал попытку исправить допущенную в начале года ошибку и обратился в гороно к т. Самойлову с предложением перевести в 36-ю школу двух опытных преподавателей из школы № 37, в том числе одного из них — на пост завуча.

Тов. Самойлов, связанный приятельскими отношениями с директором школы № 37, отверг предложение гоно и разработал, как он выразился, «новый вариант», который и был претворен в жизнь с поспешностью, достойной лучшего применения. Через несколько дней завучем школы № 36 назначили т. Буйлова, бывшего директора одной из школ Сталинского района, где он был освобожден как не справившийся с работой. Таким образом, т. Самойлов, занимаясь осуществлением практической перестановки руководящих работников, оказал школе № 36 медвежью услугу.

Нельзя не отметить и того непонятного явления, как отсутствие в школе № 36 минимума наглядных пособий и оборудованных учебных кабинетов и лабораторий. Это получилось в результате нерациональною решения гоно, который передал все оборудование в школу № 37, хотя она получила на приобретение наглядно-учебных пособий и оборудование кабинетов необходимые денежные средства.

А. ЛОБАНОВ.
А. ЛЫЛОВ.

НАМ ПИШУТ

Районная контора «Заготскот» поставляет животных в Бугульму по установленному графику. На мясокомбинат своевременно их не принимает, и скот иногда простаивает без корма, теряет в весе.

Для извлечения животных не имеется перед весовыми площадками даже ограждения загонов, и комбинат не выделяет рабочих для сортировки скота. Мясокомбинат не предоставляет и помещения для обогрева приезжающих, что также затрудняет работу контор-поставщиков.

Х. МУБАРАКШИН.
Управляющий Альметьевской районной конторой «Заготскот».

* * *

В доме № 9 по ул. Парижской Коммуны г. Казани имеется центральная отопительная система. Работает она плохо, несмотря на то, что средства, отпущенные на ее ремонт, уже израсходованы.

В коридорах дома грязно. Починенная летом крыша течет, окна в кухне и в коридорах разбиты. Неисправны и ворота подъезда.

Все это свидетельствует о неряшливости хозуправления № 151 (управляет т. Нбрагимова) и райжилуправления Сталинского района.

А. САБИРОВА.
М. ИБЛЕЕВ.

* * *

Наш дом имеет центральное отопление. Но из-за безхозяйственности хозуправления стопительная система работает плохо. Температура в квартирах на улу не превышала 12—13 градусов. А в настоящее время она понизилась еще больше.

Такие условия совершенно не нормальны для жилья и для детского сада, который помещается в этом доме. Кроме того возникает опасение, что вода в трубах замерзнет, и система выйдет из строя.

Наши жалобы управляющему домами остаются безрезультатными.

А. КУТУЗОВА.
Зав. детским садом № 79.
Жильцы дома № 18/9 по ул. Дзержинского: Морушкина, Шестопегова, Фролова, Жаркова, Шагидуллина и др. — всего 36 подписей.

По следам наших выступлений

«КОГДА НАЧНУТ РАБОТАТЬ АГИТПУНКТЫ В ЗЕЛЕНОДОЛЬСКЕ?»

Корреспонденция под таким заголовком была напечатана в «Советской Татарии» 10 января. В ней говорилось, что в гор. Зеленодольске неудовлетворительно поставлена работа агитпунктов. Они плохо снабжаются газетами, избирательной литературой. Дежурства агитаторов не налажено, не проводятся массовых мероприятий.

Секретарь Зеленодольского горкома КПСС т. Таргаров сообщил, что корреспонденция обсуждена на пленуме горкома, который признал критику правильной и наметил мероприятия, направленные на коренное улучшение деятельности агитпунктов, на усиление агитационно-пропагандистской и массово-разъяснительной работы среди трудящихся города как по месту их жительства, так и на предприятиях.

Советы специалистов

1. Хранение овощей и картофеля

Несоблюдение правил хранения овощей и картофеля в зимний период приводит к их массовой порче. Так, в прошлом году в колхозах им. Фрунзе и им. Тельмана Атнинского района была допущена вопиющая небрежность в подготовке картофеля и укладке продукции. В результате за зиму большую часть его сморозили. Подобные факты имели место и в других районах. Но эти уроки учтены не всеми. Например, семенные фонды картофеля в сельхозартелях им. Буденного, им. Горького, им. Чернышевского Высокогорского района помещены в хранилища, не обеспечивающие их сохранность.

Следует принять срочные меры, чтобы спасти овощные семена от повреждений, воздействия вредителей и болезней. Однако в ряде мест этих мер не принимают. Так, в третьей и шестой бригадах колхоза «1 Мая» Камско-Устьинского района морозили картофель и сгноили десятую часть семенного картофеля. В этом районе до сих пор плохо оборудованы картофелехранилища колхозов «Победа», им. Шверника и «Красный Восток». В них нет вытяжных труб, согревается и прорастает картофель в колхозах «Коммунар», «2-й съезд колхозников», «Красная Звезда» Столбищенского района.

Способность овощей сохраниться зависит от их вида, сорта и состояния, состава. Например, кочанная капуста, брюква, свекла, репа, репчатый лук легко выдерживают многие месяцы лежания. Ранние овощи и цветная капуста, наоборот, быстро подвергаются порче. Легко заражаются грибками и плесенями и загнивают овощи с механическими повреждениями, в частности с разрезами.

Из основных болезней, поражающих овощи при зимнем хранении, надо указать на белую гниль. Она губительно действует на ранние сорта моркови, петрушку, пастернак, репу, брюкву, капусту, лук и чеснок, покрывая их белым налетом.

Серая гниль повреждает капусту, морковь, репу, лук, чеснок, которые покрываются серым пушистым налетом. Встречаются также черная гниль моркови, сердцевинная гниль свеклы, шейковая гниль лука. В зимний период развивается болезни картофеля — фитофтора, фузариум, мокрая гниль, черная ножка, кольцевая гниль.

Предупредить заболевания, подморажнвание овощей и картофеля можно. Для этого необходимо соблюдать установленную для каждого из них нормальную температуру и относительно влажный воздух в хранилищах. Данные о влажности и температуре поэтому проверяются ежедневно и для контроля записываются в специальный журнал.

Термометры обычно размещаются в концах прохода в двух метрах от двери, в 15 — 20 см от пола и одна — посередине, на высоте 1,25 — 1,5 метра от пола. Температуру у стен, потолка, от верстий труб измеряют переносными термометрами.

Нормальная температура поддерживается с помощью вытяжных труб. При морозной погоде, когда температура опускается до 0 градусов, все трубы закрывают. Если это не помогает и появляются признаки дальнейшего охлаждения хранилища, люки, двери и приточные трубы дополнительно утепляют, а овощи и картофель закрывают соломенными матами.

С наступлением весны или при повышении температуры зимой следует также сохранить установленную температуру. Иначе возможны увядание, порча и прорастание овощей. Вытяжные трубы и люки необходимо открывать по всей случаях, когда наружная температура ниже, чем в хранилище.

Влажность воздуха определяют особым прибором — психометром. Подвешивают его на высоте 1,25 — 1,5 метра от пола.

Температура воздуха для корнеплодов допускается от 0 до + 1 градуса, причем внутри закрома она не должна повышаться + 2 градусов, а внутри штабеля + 1 градуса. Влажность воздуха — 90 — 95 проц. Ту же влажность и температуру от 1 до 0 градусов требует капуста. Надо помнить, что при трех градусах тепла кочни растрескиваются, загнивают. Лук-севок, предназначенный для посадки, хранится при температуре от + 18 до + 25 градусов. Овощи надо систематически осматривать и удалять прорезшие и больные экземпляры. Сплошные перебирки производить не рекомендуется.

Особое внимание должно быть обращено на правильное хранение семенного картофеля. Температура в хранилище должна быть от +1 до +3 градусов, а влажность воздуха от 80 до 85 проц. Излишнее тепло и влажность воздуха вызывают немедленное прорастание клубней, а обмороженные клубни подвержены заболеванию мокрой гнилью.

Перебирку картофеля нужно производить только по мере необходимости — в случае повреждения мокрой гнилью до пяти проц. или при усиленном прорастании. Если сухая гниль поразит до 10 проц. заложенной на хранение продукции, следует произвести гнездовую перебирку. Верхний слой просматривается систематически, удаляются больные клубни и прилегающиеся к ним здоровые.

Анализ качества хранения картофеля делается не реже одного раза в месяц. На анализ на каждые 10 тонн отбирают пробы в десяти местах по 20 клубней без разбора. Клубни тщательно осматривают, отделяют больные, гнилые, поврежденные механически или вредителями и т. д.

В случае буртового хранения необходимо следить за состоянием буртов, не допуская повреждения или сгорания овощей и картофеля.

Агроном А. РАСУЛЕВ.

2. Как защитить сады от грызунов

С наступлением зимы защита от грызунов плодовых деревьев и саженцев приобрела большое значение.

В годы массового размножения мышей некоторые сады почти полностью уничтожаются ими. Чтобы предотвратить это, с грызунами нужно вести систематическую борьбу. С целью уничтожения норы мышей производится междурядная обработка на глубину 20 — 22 см и окопка приствольных кругов. Вокруг плодовых деревьев снег необходимо систематически утаптывать. Под рыхлым снегом мыши делают ходы сообщения и проникают к плодовым деревьям.

Борьба с мышами ведется также при помощи отравленной приманки. Для приготовления ее используются печеный хлеб, нестандартное зерно ржи, пшеницы, овса, проса, семена тыквы, подсолнечника. В качестве отравляющих веществ применяют мышьяковистый натрий, мышьяковокислый кальций, кремнефтористый натрий, арсенат натрия и т. д.

Изготавливая раствор, на один литр настойного воды берут 60 — 70 граммов арсенита натрия. Растворить их желательно в горячей воде при тщательном размешивании.

Печеный хлеб погружается в раствор на (одно часть ила на тридцать частей воды) на 1—2 минуты, а зерно вымачивается в растворе (одна часть яда на двадцать частей воды) в течение суток. Эти отравленные приманки разбрасываются около нор.

Во время приготовления приманок не следует курить и принимать пищу. После работы руки надо хорошо вымыть.

Для борьбы с зайцами в молодых садах необходимо производить обязательно штамбов и сучьев еловым лапником вплоть вниз, камышом, толем и т. д. Можно обмазывать плодовые деревья глиной с коровяком, добавляя сильно пахнущие вещества: деготь, скипидар, нафталин и др.

Для обмазывания или опрыскивания яблони рекомендуются следующие растворы и смеси: глины и коровяка в равных частях с прибавлением на каждое ведро массы одной столовой ложки, карболовой кислоты, глины и коровяка в равных частях, разбавленных водой до настойкового состояния с добавлением на каждое ведро смеси 80 — 100 граммов 25- или 12-процентного порошка гексохлорана, смеси из равных частей извести, коровяка. Кроме того, применяется кровь животных с добавлением в нее двухпроцентного нафталина и пятипроцентного солярного масла. Обмазывание производится также раствором гашеной извести с добавлением на каждое ведро 100 граммов нафталина и 200 граммов хозяйственного мыла (раствор приготовляется до густоты сметаны).

Однако, несмотря на наличие эффективных мер борьбы с грызунами, сельскохозяйственные органы на местах часто не заботятся об их применении. Вследствие этого во многих артелях имеются случаи сильного повреждения и гибели молодых садов, саженцев.

Поврежденные плодовые деревья необходимо лечить. Для этого пострадавшую часть ткани коры штамба следует очистить острым ножом, покрыть рану фитосановой замазкой и обвернуть тряпкой.

3. Обезвреживание кормов, пораженных грибками

Одним из основных недостатков, которые допускаются на колхозных фермах, является подача скоту недоброкачественных кормов и без обработки. Во многих колхозах скармливают со скирдованием соломы, особенно из-под комбайновой уборки. Это привело к ее заплесневелению. Солома имеет неприятный прелый запах, покрыта черным, серовеленым налетом и нередко содержит ядовитые вещества. Скармливание такой соломы без предварительной обработки и обезвреживания может вызвать тяжелые заболевания, нередко падеж животных.

Способов обработки кормов несколько. Иной раз достаточно перетряхивания сена или соломы на ветру или сортировки дневного запаса корма и отбрасывания сильно заплесневелых пучков, а иногда требуется обтаривание и запаривание. Обмакивание производится обычно в чанах или ящиках. В них укладывается солемешая резка толщиною 20—30 см и равномерно обливается кипятком. На центнер соломы расходуется до 100—150 литров кипятка. При скармливании обезвреженной соломы следует добавить соли.

Для запаривания смоченную водой соломенную резку укладывают в ящики запаренного сена толщиной в 25—30 см. После этого делается пар. Пропаривание продолжается 30—40 минут. Горячая вода при температуре 90 градусов и выше убивает плесневые грибки через 2—3 минуты, при 80 градусах—через пять минут, при 70 градусах—через 15 минут.

Однако обмакиванием и запариванием соломенной резки можно достигнуть лишь частичного обезвреживания. Наиболее надежным способом является обработка щелочными растворами, например, известковой. Но не только обезвреживает, но и резко увеличивает питательность.

На существующих способов известкования наиболее простым, не требующим большого расхода воды и извести, является способ П. А. Коржинкина. Однопроцентный раствор извести заливается в чан или хорошо сколоченный деревянный ящик. Соломенная резка закладывается на 15—20 минут. После этого корм размещается плотной кучей на деревянном щите с бортами высотой 5—10 см, для лучшего уплажнения еще несколько раз смачивается раствором извести, стекающим затем в бочку через отверстие в щите. Скармливают известкованную солому после суточной выдержки. Для улучшения вкусовых качеств ее надо сдетка подсолить из расчета на пентнер соломы 500 граммов соли. Применяя способ П. А. Коржинкина, на 100 кг грубого корма расходуют 250—300 литров известкового раствора. Оставшийся раствор можно использовать еще раз, но с добавлением новой порции. Аналогичным путем обезвреживается и пораженное плесневыми грибками сено.

Полноценные корма следует подвергать анализу в республиканской и межрайонных ветеринарно-бактериологических лабораториях. Зоотехнический анализ на местах должны постоянно обследовать опытные группы кормов и организовывать их обработку. Под контролем необходимо держать стога и скирды. Большую помощь колхозам обязаны оказать машинно-тракторные станции, активно участвуя в механизации подготовки кормов, отнюдь не ограничивая эту работу только измельчением соломы.

М. ШЕЛКОВСКИЙ,
Ш. КУТУЕВА.

Ленинские дни за рубежом

ШВЕЦИЯ

СТОКГОЛЬМ. Вчера в Стокгольме состоялось торжественно-траурное собрание членов общества «Швеция—СССР» по случаю 29-й годовщины со дня смерти В. И. Ленина.

На заседании выступил председатель правления общества Нильс Сильвершельд, рассказавший о жизни и деятельности В. И. Ленина. Трудящиеся всего мира, заявил он, питают к В. И. Ленину горячую любовь.

Член правления общества К. Книсе рассказал о великих стройках коммунизма в Советском Союзе, о претворении советским народом в жизнь ленинских заветов.

На заседании присутствовали представители шведской общественности, а также временный поверенный в делах СССР в Швеции П. Е. Ермошин, дипломатические представители Китайской Народной Республики и стран народной демократии.

БЕЛЬГИЯ

БРЮССЕЛЬ. Газета «Драпо руж» в передовой статье, озаглавленной «29 лет после смерти Ленина» пишет: «Ленинизм живет в непрерывном движении советского народа по пути к коммунизму. Он живет и побеждает в странах народной демократии, в новом Китае, он проявляется в успехах движения за национальное освобождение, в развитии международного коммунистического движения...

Ничто не остановит движения человечества вперед».

ИНДИЯ

ДЕЛИ. Газета «Сваднината» посвятила свой номер за 21 января памяти Владимира Ильича Ленина. Газета поместила фотографии из жизни и деятельности В. И. Ленина, а также статьи индийских писателей о В. И. Ленине и о великом продолжателе дела В. И. Ленина—товарище И. В. Сталине.

(ТАСС).

НОРВЕГИЯ

ОСЛО. 22 января. (ТАСС). Газета «Фрихетен» публикует сегодня материалы, посвященные 29 годовщине со дня смерти В. И. Ленина и И. В. Сталина, а также большая статья о Ленине.

В ознаменование ленинских дней издательство «Ню даг» выпустило первый том 12-томного издания произведений В. И. Ленина на норвежском языке. Выходящий том включает работу В. И. Ленина «Государство и революция».

ИРАН

ТЕГЕРАН, 22 января. (ТАСС). Иранская прогрессивная газета «Весуе аянде» в статье, посвященной 29-й годовщине со дня смерти В. И. Ленина, пишет: «До Ленина история не знала такого вождя, любовь к которому до такой степени заполнила сердца трудящихся и простых людей всего мира... Миллионы трудящихся и простых людей—честных борцов за мир, национальную независимость и демократию идут по пути, указанному великим Лениным... Память о Ленине всегда живет, его идеи и учение победили, побеждают и будут побеждать».

ДАНИЯ

КОПЕНГАГЕН, 22 января. (ТАСС). Датская прогрессивная общественность отметила вчера 29-ю годовщину со дня смерти великого Ленина.

Газета «Ланд от фолк» поместила статью «Ленинизм и мир». В передовой статье, озаглавленной «Ленин», газета пишет: «Ленин умер, но его бессмертное дело живет и становится все сильнее и сильнее. Идеи ленинизма бессмертны. Они живут и побеждают под руководством гениального соратника Ленина и верного его преемника Сталина».

ФИНЛЯНДИЯ

ХЕЛЬСИНКИ, 22 января. (ТАСС). Вчера в Тампере, в музее Ленина, состоялось торжественно-траурное собрание, посвященное 29-й годовщине со дня смерти В. И. Ленина.

С докладом выступил генеральный секретарь общества «Финляндия—Советский Союз» Тейво Каронен. Он охарактеризовал роль Ленина в создании и укреплении Советского государства и подчеркнул, что Ленин и сегодня живет в делах и борьбе всего прогрессивного человечества. Докладчик отметил, что Ленин и Сталин указали Финляндии путь к самостоятельности, свободе и миру, дружбе с Советским Союзом.

Протест министра иностранных дел Китайской Народной Республики Чжоу Энь-лая

ПЕКИН, 22 января. (ТАСС). По сообщению агентства Синьхуа, министр иностранных дел Центрального Народного Правительства Китайской Народной Республики Чжоу Энь-лай опубликовал вчера протест против вторжения в воздушное пространство Северо-Восточного Китая американского самолета, на борту которого находились специальные агенты. Самолет был послан туда правительством США с целью проведения стратегической разведки. В протесте говорится:

12 января 1953 г. в 21 час. 15 минут по местному времени американский самолет вторгся в воздушное пространство над районом Аньдуна в Северо-Восточном Китае. Он был перехвачен самолетами китайских военно-воздушных сил и сбит. 11 военнослужащих американских военно-воздушных сил, находившихся на борту самолета, были взяты в плен. Среди них полковник Джон Нокс Арнольд младший —командир 581-го авиаполка связи американского 13-го авиасоединения. Трое военнослужащих американских военно-воздушных сил, находившихся на самолете, разбились и погибли. Этот самолет, серийный номер которого 44-62217, является бомбардировщиком «В-29», переоборудованным для проведения стратегической разведки, сбрасывания секретных агентов и для осуществления связи. Вторжение этого самолета в воздушное пространство над Северо-Восточным Китаем явно представляет собой серьезную провокацию со стороны американского империализма, пытающегося проводить преступную стратегическую разведку над Китаем с целью расширения своей агрессивной войны. Китайский народ глубоко возмущен этим инцидентом.

Правительство США, обсуждение действиями Генеральной Ассамблеи ООН, незаконно принявшей проект индийской резолюции, за последние два месяца идет на все, активно готовясь к расширению своей военной авантюры в Азии. С одной стороны, оно продолжает убивать военнопленных, проводить бактериологическую войну в Корее и без всякого разбора бомбардировать мирное население и гражданские объекты в корейском тылу и в то же время одностороннее рвет соглашение о нападениях с воздуха на транспортные автомашины корейской и китайской делегации, курсирующие между Исхеньином и Кэсином, пытаясь тем самым окончательно сорвать переговоры о перемирии в Корее.

С другой стороны, правительство США все чаще и чаще направляет свои самолеты, участвующие в агрессии против Кореи, для вторжения в воздушное пространство Китая и проведения бомбардировок и обстрелов с целью убийства китайского населения. За последние два месяца самолеты американских военно-воздушных сил вторгались в воздушное пространство Северо-Восточного Китая и производили там бомбардировку 28 ноября, 8 декабря, 13 декабря 1952 г., при этом было убито и ранено несколько китайских граждан. Сейчас американские агрессоры пошли еще дальше, направив самолет, на борту которого находились специальные агенты, для совершения преступления, выражающегося в проведении стратегической разведки над Северо-Восточным Китаем, нагло пытаясь организовать саботаж в самом Китае с тем, чтобы усилить военную подготовку и расширению агрессии. Нет никакого сомнения в том, что эти отчаянные планы правительства США, направленные на расширение войны, потерпят позорный провал, встретив возмущение и сопротивление китайского народа. Тот факт, что в районе Аньдуна сбит американский самолет «RB-29», сам по себе предвещает то поражение, которое ждет американских агрессоров.

Центральное Народное Правительство Китайской Народной Республики считает, что подготовка правительства США к расширению корейской войны представляет собой угрозу миру на Дальнем Востоке и во всем мире. По уполномочию Центрального Народного Правительства Китайской Народной Республики я заявляю правительству США решительный протест против этого серьезного провокационного акта, выразившегося в посылке самолета, на борту которого находились специальные агенты, для вторжения в воздушное пространство Китая с целью проведения стратегической разведки. Настоящим правительство США предупреждается, что китайский народ ни при каких обстоятельствах не потерпит наглых, агрессивных действий со стороны американских военно-воздушных сил и что на правительство США ляжет вся ответственность за все возможные последствия, вытекающие из этого.

Против антидемократического избирательного закона

Мощные народные демонстрации протеста в Италии

РИМ, 22 января. (ТАСС). Как сообщает «Унита» и другие демократические газеты, движение протеста против введения закона, лишающего граждан равенства в избирательном праве, принимает все более широкий размах. В городах Генуя, Парма, Ровиго, Алессандрия, Феррара, Павия, Новара и Модена и одноименных провинциях 21 января состоялись забастовки протеста, в которых участвовали сотни тысяч граждан.

В районе Модена, где в забастовочном движении приняло участие 100 проц. трудящихся, произошел кровавый инцидент. Один из карабинеров выстрелил в Аниджео Феррара — председателя ассоциации бывших фронтовиков города Кастельнуово—Рангоне. Феррара писал на мостовой лозунги, направленные против избирательной «реформы». Он был ранен в плечо и в живот и в тяжелом состоянии доставлен в госпиталь.

Как только стало известно об этом инциденте, трудящиеся решили продлить всеобщую забастовку, и торговцы закрыли свои магазины в знак солидарности с бастующими.

Народные демонстрации и забастовки протеста состоялись также в Ливорно и в провинциях Сиена, Гроссете, Неаполь, Бари и Таранто.

Во многих городах население организовало встречу депутатов оппозиции, возвращавшихся в свои города после ожесточенной борьбы в парламенте против правительственного проекта «реформы» избирательной системы. Как сообщает газета «Паэзе», тысячи граждан собрались на вокзал Флоренции, чтобы встретить депутатов-коммунистов Барбиери, Монтелатичи, Саччони, социалиста Пьеравчини и левого социал-демократа Каламандрей. Полиция напала на толпу, избивая ее дубинками. Многие были ранены. Несколько полицейских набросились также на депутатов Барбиери и Монтелатичи, которые были ранены.

Полиция напала также на жителей Милана, пришедших встретить депутатов социалистов и коммунистов. Многие жители города были ранены, в том числе один журналист-коммунист и один из профсоюзных руководителей. В знак протеста против этих полицейских зверств несколько тысяч граждан стихийно организовали демонстрацию и, прорвав полицейские кордоны, направились к американскому консульству и к помещению социал-демократической партии.

Газеты сообщают об эпизоде, свидетельствующем об истерии, охватившей руководителей полиции Так, в Неаполе полиция, образовав кордон на одной из центральных улиц, чтобы воспрепятствовать проведению демонстрации против «реформы» избирательной системы, задержала сенатора — независимого либерала Вирджо де Никола (который был первым президентом итальянской республики, а позднее пожизненным сенатор). В связи с тем, что полицейские хотели отвести его в участок, жители города заявили энергичный протест и не успокоились до тех пор, пока полицейские не отпустили де Никола.

ПОСЛЕ УТВЕРЖДЕНИЯ АНТИДЕМОКРАТИЧЕСКОЙ ИЗБИРАТЕЛЬНОЙ РЕФОРМЫ В ИТАЛИИ

Совещание депутатов итальянского парламента—коммунистов, социалистов и левых демократов

РИМ. 23 января. (ТАСС). Как сообщает газета «Унита», по совместным совещаниям депутатов — коммунистов, социалистов и левых демократов обсуждалось положение, создавшееся в связи с нарушением конституции в результате упорного отказа правительства создать конституционную палату и провести народный референдум.

По окончании заседания было решено: направить делегацию к президенту республики, чтобы информировать его о серьезном посягательстве на прерогативы парламента; созвать в Риме собрание с участием сенаторов, депутатов, членов областных и провинциальных советов, мэров и муниципальных советников, чтобы принять совместное решение по новому деятельности в защиту свободы и республиканских институтов; провести в ближайшие недели по всей стране широкую информационную кампанию о причинах и последствиях установления связи с фашистами и активно сотрудничая с ними в целях создания все более широкого фронта, который воспрепятствовал бы попытке правительства лишить граждан равного избирательного права.

ЗАЯВЛЕНИЕ РУКОВОДСТВА ИТАЛЬЯНСКОЙ СОЦИАЛИСТИЧЕСКОЙ ПАРТИИ

РИМ. 22 января. (ТАСС). 21 января состоялось первое заседание нового руководства Итальянской социалистической партии. Секретарем партии вновь избран Пьетро Ненни. Гуальельмо Моранди избран заместителем секретаря, а Тулио Векьетти—директором печатного органа партии — газеты «Аванти».

По окончании заседания было опубликовано заявление, в котором, в частности, говорится: «Руководство заявляет, что принятие палатой депутатов явно антиконституционного закона, изменяющего избирательную систему, является следствием применения методов и процедур, не имевших прецедента в истории парламента, уничтожающих прерогативы и достоинство законодательной власти». Руководство выразило удовлетворение деятельностью социалистической группы в палате депутатов.

Руководство выразило уверенность, что социалистическая группа и все демократы в сенате примут соответствующие меры для того, чтобы оппозиция антиконституционному избирательному закону была столь же энергичной, как и в палате депутатов.

Руководство социалистической партии, говорится в заявлении, призывает периферийные организации совместно со всеми демократическими и народными организациями направлять в сенат истинки с требованием сохранить старый избирательный закон при проведении предстоящих всеобщих выборов.

СОБЫТИЯ В КОРЕЕ

Сообщение Главного командования Народной армии

ПХЕНЬЯН, 23 января. (ТАСС). Главное командование Народной армии Корейской Народно-Демократической Республики сообщило сегодня, что за истекший день соединения корейской Народной армии совместно с частями китайских народных добровольцев вели на прежних рубежах артиллерийские бои с американо-английскими интервентами и лисимановскими войсками. Изменений на фронтах не произошло.

Вчера ночью американские воздушные пираты совершили налет на мирные населенные кварталы города Исхеньина и на окрестные сельские районы, не имеющие военных объектов. Имеется много жертв среди населения.

Сегодня зенитные части Народной армии и стрелки—охотники за вражескими самолетами сбили три самолета противника.

В боннском бундестаге

Новые попытки реакции лишить депутатов-коммунистов парламентской неприкосновенности

БЕРЛИН, 22 января. (ТАСС). 21 и 22 января в Бонне происходили очередные заседания бундестага (западногерманский парламент).

Боннские правящие круги, как и во всей своей деятельности, ставят перед данной сессией бундестага задачу укрепить силы реакции и расчистить путь к принятию боннского и парижского соглашений военных договоров, против ратификации которых ведут борьбу широкие народные массы в Западной Германии.

Под влиянием протестов масс бундестаг вынужден был заняться вопросом о деятельности так наз. депутата Бланка, как известно, выполнявшего фактически функции военного министерства и ведущего активную подготовку к созданию агрессивной западногерманской армии. Депутаты-коммунисты требовали полного отчета о преступной деятельности «депутата Бланка». Однако боннский «канцлер» Аденауэр воспользовался двурушнической позицией в этом вопросе правых социал-демократов, внесших вместо по затрагивающее милитаристские планы боннских правящих кругов предложение относительно права контроля парламента над «депутатом Бланка». Это предложение при поддержке депутатов правящей коалиции и было принято.

Центральным вопросом было обсуждавшееся 22 января предложение боннской правящей верхушки о лишении парламентской неприкосновенности девяти депутатов-коммунистов во главе с председателем КПГ Максом Реймаком.

Как известно, боннская реакция уже давно ведет разнузданную кампанию против Компартии Германии и депутатов-коммунистов в бундестаге, стремясь всеми средствами ослабить борьбу за мир и единство Германии, борьбу против боннского и парижского сепаратных договоров.

Однако, как сообщает агентство АДН, несмотря на неоднократные попытки, Аденауэр не смог добиться принятия бундестагом предложения о лишении парламентской неприкосновенности депутатов-коммунистов. Это предложение возвращено на рассмотрение в соответствующий комитет бундестага.

Как указывается в сообщении, за возвращение предложения о лишении парламентской неприкосновенности девяти депутатов-коммунистов в соответствующий комитет голосовало 145 депутатов бундестага, против этого предложения — 144 депутата боннской правительственной коалиции 6 депутатов воздержались от голосования.

НОВОЕ ПРАВИТЕЛЬСТВО США

ВАШИНГТОН, 22 января. (ТАСС). Вчера сенат США утвердил назначение всех членов кабинета Эйзенхауэра, за исключением министра обороны. В состав кабинета, в соответствии с законом 1947 года, входят все министры, кроме военного министра, министра авиации и морского министра, которые подчинены министру обороны. На пост государственного секретаря назначен Джон Фостер Даллес; министром внутренних дел — Дуглас Макей; министром финансов — Джорж Хэмфри; министром юстиции — Герберт Браунелл; министром земледелия — Эзра Бенсон; министром торговли — Синклер Уикс; министром почт — Артур Саммерфилд; министром труда — Мартин Даркин.

Назначение Чарльза Эрвина Вильсона на пост министра обороны, кандидатура которого была предложена Эйзенхауэром, не рассматривалось сенатом, так как ряд членов сенатской комиссии по делам вооруженных сил высказался против утверждения назначения Вильсона.

АМЕРИКАНСКИЕ КОМПАНИИ ПРИБИРАЮТ К РУКАМ НЕФТЯНУЮ ПРОМЫШЛЕННОСТЬ ТУРЦИИ

СТАМБУЛ, 23 января. (ТАСС). Как сообщает газета «Джумхуриет», 21 января в Анкаре закончились переговоры между турецким правительством и американской фирмой «Ральф парсонс» (Лос-Анжелос). В результате переговоров подписано соглашение о строительстве завода по переработке нефти, добываемой в Рамандаге в Гарзане, а также нефтеперегонных, лабораторий, ремонтной мастерской, нефтехранилищ от Гарзана и Рамандага до завода протяжением в 42 километра и насосных станций.

Физкультура и спорт

НА ПЕРВЕНСТВО СТРАНЫ ПО ХОККЕЮ

Команда ВВС—чемпион страны по хоккею с шайбой

Днем 23 января было проведено очередное состязание на первенство страны по хоккею с шайбой между командами класса «А». Играли московские команды Военно-Воздушных Сил и спортивного общества «Спартак». Встречу выиграли хоккеисты-летчики, забросившие в ворота спартаковцев 10 шайб и пропустившие в свои только одну.

Московская команда Военно-Воздушных Сил закончила все игры в розыгрыше первенства страны по хоккею с шайбой. В 16 состязаниях она одержала 12 побед, три встречи закончила вничью и лишь в одной потерпела поражение. Спортсмены-летчики набрали 27 очков из 32 возможных и сохранили за собой почетное звание чемпиона страны по хоккею с шайбой на 1953 год. Ни одной из команд уже не удается догнать хоккеистов Военно-Воздушных Сил.

(ТАСС).

Первенство Советского Союза по русскому хоккею

КУЙБЫШЕВ. (По телефону). Вчера на стадионе «Локомотив» продолжались состязания на первенство Советского Союза по русскому хоккею.

Большой интерес вызвала встреча между динамовцами Москвы и красноярскими хоккеистами общества «Трактор». Молодая способная команда провела игру с большим подъемом. Красноярцы забили в ворота москвичей три мяча, пропустив в свои лишь один. Результат 3:1 в пользу хоккеистов «Трактора».

Это второе поражение чемпиона страны прошлого года.

Не менее интересно протекала игра хоккеистов Ленинградского института физического воспитания имени В. И. Ленина с командой Минского дома офицеров. До этой встречи ленинградцы имели два выигрыша и вместе с хоккеистами Свердловского дома офицеров возглавляли турнирную таблицу розыгрыша.

С самого начала и до конца состязание проходило в упорной спортивной борьбе. Победили армейские хоккеисты Минска со счетом 3:2.

Команда Рижского дома офицеров провела встречу с хоккеистами московского «Буревестника». Счет 2:1 в пользу рижских спортсменов.

Состязания фигуристов Российской Федерации

25 января на казанском стадионе «Динамо» начинается шестое первенство Российской Федерации по фигурному катанию. В соревнованиях примут участие сборные команды городов Челябинска, Уфы, Свердловска, Казани, Горького, Молотова, Кирова, Чкалова, Московской и Калужской областей, Чувашской АССР и др. В состязания входят выполнение обязательной программы (школьные упражнения) для всех разрядов, произвольное, одиночное и парное катание, а также танцы на льду. Соревнования продлятся до 29 января.

В беседе с нашим корреспондентом государственный тренер Всероссийского комитета по делам физической культуры и спорта по фигурному катанию т. Прозоренко сообщил:

— С каждым годом фигурное катание получает все большее развитие в нашей стране. Только в Российской Федерации этим видом спорта занимаются тысячи людей. Распространение фигурного катания происходит за счет того, что им в одинаковой степени увлекаются как школьники, так и люди старших возрастов. Характерный факт, что на прошлогодних соревнованиях выступали фигуристы в возрасте до пятидесяти лет.

Помимо того, что фигурное катание способствует физическому воспитанию, оно вырабатывает у занимающихся координацию движений, ловкость, быстроту и другие качества. Только этим можно объяснить ту любовь, с которой относятся молодежь к этому спорту.

Начинающиеся соревнования обещают быть интересными. В них примут участие сильнейший фигурист Советского Союза мастер спорта И. Митрушенков (Уфа), мастер спорта Н. Бартавенко (Челябинск), перворазрядники, выступающие по группе мастеров, Ю. Бобышев, Н. Шайхуров (Свердловск), спортсмены первого разряда Р. Романовский (Челябинск), Г. Головин, Д. Ганичева (Киров), З. Дмитриева (Московская обл.), А. Анчурова (Тула) и др. Несомненно, что состязания будут способствовать дальнейшему развитию фигурного катания в физкультурных коллективах, повышению технического уровня спортсменов.

Спортивные мероприятия в дни студенческих каникул

Начались зимние каникулы в высших учебных заведениях и техникумах. В дни отдыха студентов и учащихся намечено провести много различных спортивных мероприятий.

Сборная команда спортсменов общества «Наука» от казанских вузов примет участие во всесоюзных соревнованиях Министерства высшего образования и центрального совета общества, которые состоятся в Москве. В программу включены состязания по лыжам, коньках и боксу.

Как и в прошлом году, намечено провести товарищеские встречи по гимнастике, легкой атлетике, баскетболу, стрельбе и шахматам между спортсменами Казанского и Горьковского университетов.

Между волейболистами и баскетболистами Московского, Ленинградского и Казанского химико-технологических институтов в Казани состоятся товарищеские состязания.

Министерство сельского хозяйства РСФСР и центральный совет общества «Урожай» проводит в Казани зональные соревнования сельхозтехникумов по лыжам. В них примут участие спортсмены сельхозтехникумов Татарской, Удмуртской, Марийской, Чувашской и Коми АССР, а также Кировской области.

Во время каникул студенты казанских вузов совершат различные лыжные походы.

Бригада студентов факультета физического воспитания Казанского педиатрического института совершит поездку по нефтяным районам Татарии. Они окажут практическую помощь физкультурным коллективам на местах, проведут показательные выступления.

М. УСМАНОВ.

ПОГОДА

Как сообщает Казанское гидрометеорологическое бюро, сегодня ожидается облачная погода без существенных осадков. Ветер западный, слабый. Температура днем в Казани 9—11 градусов, по Татарии — 8—13 градусов мороза.

Редактор А. М. МАЛЬШАКОВ.

ЦИРК Сегодня ЦИРК
24 ЯНВАРЯ
Первая гастроль музыкального аттракциона
ЛИЛИПУТОВ
Художественный руководитель М. С. КАЧУРИНЕР,
Впервые в Казани новая постановка —
„Ночь волшебных сновидений"—
феерическое представление в сверкающих красках.
НОВАЯ БОЛЬШАЯ ЦИРКОВАЯ ПРОГРАММА.
Начало в 20 час. 30 минут.
В воскресенье 25 января в 12 и 15 часов дневные представления при участии музыкального аттракциона ЛИЛИПУТОВ.

С 25 января городская телефонная сеть переходит на единую систему работы.

При пользовании телефонными аппаратами вызов абонента следует производить набором требуемого номера без предварительного набора цифр «9» или «0», как это было раньше.

Казанская городская телефонная сеть.

В театрах и КИНО

ТЕАТРЫ. Большой драматический театр им. В. И. Качалова. Сегодня вечером и 25 января днем и вечером — «ДЕНЬ ЧУДЕСНЫХ ОБМАНОВ».

КИНО. «Родина» и «Татарстан» — «САДКО».

«Пионер» днем и вечером — «САДКО».

Им. Тукая — «САДКО».

Им. Свердлова — «БЛИЗНЕЦЫ».

«Красная Звезда» — «ОПАСНЫЙ РЕЙС».

АДРЕС РЕДАКЦИИ и ИЗДАТЕЛЬСТВА: Казань, ул Баумана Дом печати. ТЕЛЕФОНЫ РЕДАКЦИЙ: ответ секретаря — 72-68, секретариата—76-54, отдела информации — 73-15, пропаганды — 2-34-98, партийной жизни — 83-96 и 77-10, промышленно-транспортного — 76-28, сельскохозяйственного — 71-08 и 2-35-74, культуры — 81-92, советского строительства и торговли — 2-30-49, писем — 70-83, для районов (стенографистка) — 42 типография — 2-29-47, издательства—77-16, отд. объявлений — 2-10-25.

ПФ 04918 Заказ № 020. Дом печати. Типография имени Н. Александрова. Тираж 60.000.